ΦΟΙΤΗΤΑΙ ΑΝΩΤΑΤΩΝ ΣΧΟΛΩΝ ΣΤΟ ΠΛΕΥΡΟ ΤΩΝ ΥΠΟΜΗΧΑΝΙΚΩΝ

● Ὕστατη ἔκκληση τῶν σπουδαστῶν

Ρεπορτάζ : ΜΗΝΑ ΠΑΠΑΖΟΓΛΟΥ

Οἱ ὑποψήφιοι στίς φοιτητικές ἐκλογές γιά τούς συλλόγους Νομικῆς, Φιλοσοφικῆς, Ἰατρικῆς, Φυσικῆς, Ἀνωτάτης Ἐμπορικῆς καί Ἀνωτάτης Βιομηχανικῆς Πειραιώς, σέ χθεσινή ἀνακοίνωσή τους, ἐντάσσουν καί τήν ἀπειλή διαλύσεως τῶν Σχολῶν Ὑπομηχανικῶν μέ τίς ἄλλες διώξεις κατά τῶν φοιτητῶν (συμπαιγνία τῶν ἐκλογῶν, ἐπανεμφάνιση τῆς ΕΚΟΦ, παραπομπή φοιτητῶν στό Πειθαρχικό, συλλήψεις καί ἐπιστρατεύσεις).

Ἀναφερόμενοι στό θέμα τῶν Ὑπομηχανικῶν ὑπογραμμίζουν:

«Οἱ ἀπόφοιτοι τοῦ Ἑλληνικοῦ Πανεπιστημίου προορίζονται γιά μεσαία στελέχη τῆς παραγωγῆς ἐνῶ οἱ ἀνώτερες θέσεις καί αὐτές πού προορίζονν τήν πορεία τῆς ἀνάπτυξης τῆς χώρας καταλαμβάνονται εἴτε ἀπό τούς ξένους εἴτε ἀπό τούς ἐλαχίστους πού ἔχουν τήν οἰκονομική δυνατότητα νά μετεκπαιδευτοῦν στό ἐξωτερικό. Ἡ ἐπαγγελματική μας προοπτική εἶναι ἐκ τῶν προτέρων προσδιορισμένη. Τό παράδειγμα τῆς σχολῆς τῶν Ὑπομηχανικῶν εἰκονογραφεῖ εὔγλωττα τήν ἀποψή μας».

»Ἡ ἀπειλή τήν ὁποίαν ἀντιμετωπίζουν οἱ συνάδελφοι Ὑπομηχανικοί εἶναι ἀπαράδεκτος τρόπος ἀντιμετώπισης τῶν προβλημάτων τους. Πιστεύομε πώς τά ἐκπαιδευτικά ἱδρύματα δέν εἶναι δυνατόν νά ἀντιμετωπίζονται μέ τήν ἀπειλή τῆς διαλύσεως, ἀλλά μέ συνεχεῖς προσπάθειες βελτιώσεώς τους.

»Ἡ ἔνθερμη συμπαράστασή μας στόν ἀγώνα τῶν συναδέλφων Ὑπομηχανικῶν, τονίζει καί τήν δική μας ἀνησυχία γιά τό ἐπαγγελματικό μας μέλλον «καί αὐτή μας ἡ ἀνησυχία μεγαλώνει ὅταν ξέρουμε πώς τά σχέδια γιά τήν μεταρρύθμιση τῆς παιδείας (καταστατικός χάρτης) συντάσσονται χωρίς τήν συμμετοχή τῶν φοιτητῶν καί ὅταν ἡ ἀπάντηση στή διεκδίκηση τῶν στοιχειωδῶν δικαιωμάτων μας εἶναι ἡ ἀπειλή».

Στό μεταξύ, συνεχίζουν γιά 17η ἡμέρα σήμερα τήν ἀποχή ἀπό τά μαθήματά τους οἱ σπουδαστές τῆς Ἀνωτέρας δημοσίας Σχολῆς Ὑπομηχανικῶν Ἀθηνῶν, χωρίς νά ὑπάρχη μέχρι στιγμῆς καμμιά ἔνδειξη γιά τήν τελική θέση τῆς Διοικήσεως ἀπέναντι στό ζήτημα τῶν Ὑπομηχανικῶν.

Ὁ σύλλογος σπουδαστῶν Ὑπομηχανικῶν Ἀθηνῶν ἀπέστειλε χθές τό ἀκόλουθο τηλεγράφημα πρός τόν Πρωθυπουργό:

«Σπουδασταί Ἀνωτέρας Σχολῆς Ὑπομηχανικῶν Ἀθηνῶν ἀπευθύνουν παράκλησιν καί ὑστάτην ἔκκλησιν πρός Πρωθυπουργόν Χώρας, ὅπως παρέμβῃ δι' ἀναστολήν ἐκδόσεως σχεδίου Β. Δ)τος ἀποκρουομένου παρ' ὁλοκλήρου τοῦ Σώματος Ὑπομηχανικῶν, ἐπί τῷ τέλει ἐξευρέσεως ἐναμέσου τῆς κατεδαφίσεως τῆς ὁμόσου οἰκοδομῆς (πρώην Ξενοδοχεῖον Πανθεον) ἐδημιουργήθησαν συνθῆκαι πιθανῆς ἀποκολλήσεως τμήματος μεσοτοίχου μή ἔχοντος σχέσιν μέ τήν στατικήν ἰσορροπίαν τοῦ κτιρίου. Διά τήν ἀντιμετώπισιν τούτου τό Παν)μιον Ἀθηνῶν ἐν μέσῳ τοῦ Γραφείου Πολεοδομίας ὑπεχρέωσε τόν ἀνάδοχον οἰκοδομήσεως τοῦ ὁμόρου ἀκινήτου εἰς τήν λῆψιν ὅλων τῶν ἐνδεικνυομένων μέτρων καί συγκεκριμένως εἰς τήν ἀνέγερσιν ἀντηρίδων αἱ ὁποῖαι ἐξασφαλίζουν τό προαναφεθέν τμῆμα τοῦ μεσοτοίχου. Κατόπιν δέ καί σημειοκῆς ἐπισκέψεως τῶν ἁρμοδίων τῆς Τεχνικῆς Ὑπηρεσίας τοῦ Παν)μιου Ἀθηνῶν, διεπιστώθη ὅτι ἐκ τῆς μέχρι τοῦδε συντελεσθείσης ἐργασίας λήψεως προληπτικῶν μέτρων οὐδεὶς κίνδυνος ὑφίσταται καί ὡς ἐκ τούτου οἱ φοιτηταί οὐδόλως θά πρέπει νά ἀνησυχοῦν».

Στό Πολυτεχνεῖο

Ὁ ἀντιπρύτανις τοῦ Ε.Μ. Πολυτεχνείου κ. Θεοφιλόπουλος, ἀπαγορευσε συγκέντρωση τῶν σπουδαστῶν Μηχανολόγων - Ἠλεκτρολόγων πού εἶχε προγραμματίσει ὁ σύλλογος τῆς οἰκείας Σχολῆς τοῦ Ἱδρύματος για σήμερα. Στή σχετική ἀνακοίνωση τοῦ συλλόγου ὑπῆρχε ὑποσημείωση πού ἐτόνιζε ὅτι «ἡ ἀνακοίνωσις τῆς ΔΕΣΕΜΗ (ἡ ὁποία τάσσεται ὑπέρ τῆς ἐντάξεως τῶν Σχολῶν Ὑπομηχανικῶν στά ΚΑΤΕ) δέν δεσμεύει τούς συναδέλφους».

Ἀργότερα, ὁ σύλλογος σπουδαστῶν Μηχανολόγων - Ἠλεκτρολόγων ἐξέδωσε τήν ἀκόλουθη ἀνακοίνωση (ὑπ' ἀριθμ. 24):

«Ἀνακοινοῦται εἰς τούς συναδέλφους ὅτι ἡ προγραμματισθεῖσα ὑπό τοῦ Δ.Σ. ἐλευθέρα συζήτησις διά τό θέμα τῶν Ὑπομηχανικῶν ματαιοῦται κατόπιν ἀρνήσεως τοῦ Ἱδρύματος νά διαθέση αἴθουσαν διά τήν πραγματοποίησίν της».

Ἔγινε γνωστό, ὅτι ὁ ἀντιπρύτανις τοῦ Ε.Μ.Π. κ. Θεοφιλόπουλος, ὑποτροφμισε στούς σπουδαστές ὅτι δέν δύναται νά διαθέση αἴθουσαν καί πρόσθεσε ὅτι ἡ τυχόν πραγματοποίηση τῆς συγκεντρώσεως θά φερη τούς σπουδαστές τοῦ Πελυτεχνείου σε ἀντίθεση μέ τό Τεχνικό Ἐπιμελητήριο, τό ὁποίο μεριμνᾶ γιά τά προβλήματά τους.

ΕΞΕΤΑΣΕΙΣ ΦΙΛΟΣΟΦΙΚΗΣ ΑΘΗΝΩΝ

Ἀπό τή Γραμματεία τῆς Φιλοσοφικῆς Σχολῆς τοῦ Πανεπιστημίου Ἀθηνῶν ἀνακοινώθηκε τό πρόγραμμα τῶν τμηματικῶν ἐξετάσεων περιόδου Δεκεμβρίου. Κατά τή διάρκεια τῶν ἐξετάσεων δέν θά γίνουν μαθήματα. Τό πρόγραμμα ἔχει ὡς ἑξῆς :

● Α. ἔτος: 11 Δεκεμβρίου 8 π.μ. Γλωσσολογία, 12)12 11 π.μ. Φιλοσοφία Α', 13)12 8 π.μ. Ἀρχαία Ἑλληνικά, 15)12 3 μ.μ. Λατινικά Ἀρχαία Ἱστορία, 16)12 8 π.μ. Μ.Ν. Ἑλληνικά, 19)22 8 π.μ. Ἀρχαία Ἱστορία, 20)12 8 π.μ. Ἀρχαιολογία Β', 22)12 8 π.μ. Λαογραφία.

● Β' ἔτος: α) Φιλολογικό: 11 Δεκεμβρίου, 11 π.μ. Ἀρχαία Ἑλληνικά, 13)12 11 π.μ. Γλωσσολογία, 19)12 11 π.μ. Λατινικά (Λουϊζ.) 16)12 11 π.μ. Ἀρχαία Ἱστορία, 18)12 11 π.μ. Ἀρχαιολογία Α', 19)12 11 π.μ. Ἀρχαιολογία Β', 21)12 11 π.μ. Ἱστορία Φιλοσοφίας, 22)12 11 π.μ. Βυζαντινή Ἀρχαιολογία, β) Ἱστορικό: 11)12 Ἀρχαία Ἑλληνικά, 13)12 Γλωσσολογία, 16)12 Ἀρχαία Ἱστορία, 18)12 Ἀρχαιολογία Α', 19)12 Ἀρχαιολογία Β', 21)12 Ἱστορία Φιλοσοφίας, 22)12 Βυζαντινή Ἀρχαιολογία, ὥρα ἐξετάσεως 11 π.μ., γ) Φιλοσοφικό: 11)12 11 π.μ. Ἀρχαία Ἑλληνικά, 13)12 11 π.μ. Γλωσσολογία, 14)12 8 π.μ. Ι.Μ.Ν. Χρόνων, 15)12 11 π.μ. Φιλοσοφία Α', 18)12 11 π.μ. Ἀρχαιολογία Α', 19)12 11 π.μ. Ἀρχαιολογία Β., 21)12 11 π.μ. Ἱστορία Φιλοσοφίας, 22)12 11 π.μ. Βυζαντινή Ἀρχαιολογία, δ) Βυζαντινών Νεοελληνικών Σπουδῶν: 11)12 1 π.μ. Ἀρχαία Ἑλληνικά, 13)12 11 π.μ. Γλωσσολογία, 14)12 8 π.μ. Ι.Μ.Ν., Χρόνων, 15)12 11 π.μ. Φιλοσοφία Α', 18)12 11 π.μ. Ἀρχαιολογία Α', 19)12 11 π.μ. Ἀρχαιολογία Β', 21)12 11 π.μ. Ἱστορία Φιλοσοφίας, 22)12 11 π.μ. Βυζαντινή Ἀρχαιολογία.

● Γ' ἔτος: α) Φιλολογικό: 11)12 3 μ.μ. Ἀρχαία Ἑλληνικά (Λιβαδαρ.), 13)12 5 μ.μ. Ἀρχαιολογία Β', 15)12 11 π.μ. Φιλοσοφία Α', 16)12 3 μ.μ. Λατινικά (Ἡλιοπ.), 18)12 5 μ.μ. Λατινικά (Λουϊζ.), 20)12 11 π.μ. Βυζαντινή Φιλολογία, 21)12 11 π.μ. Ἱστορία Φιλοσοφίας, 22)12 8 π.μ. Μ.Ν. Ἑλληνικά, β) Ἱστορικό - Ἀρχαιολογικό: 11)12 5 μ.μ. Ι.Μ. Ν. Χρόνων, 12)12 8 π.μ. Ἀρχαία Ἑλληνικά (Σκιαδᾶς), 14)12 5 μ.μ. Βυζαντινή Ἱστορία, 15)12 11 π.μ. Φιλοσοφία Α', 16)12 3 μ.μ. Λατινικά (Ἡλιοπ.), 18)12 5 μ.μ. Λατινικά (Λουϊζίδης), 19)12 5 μ.μ. Βυζαντινή Ἀρχαιολογία, 20)12 11 π.μ. Βυζαντινή Φιλολογία, 22)12 8 π.μ. Μ.Ν. Ἑλληνικα, 13)12 5 μ.μ. Ἀρχαιολογία Β', γ) Φιλοσοφικό: 12)12 8 π.μ. Ἀρχαία Ἑλληνικά (Σκιαδᾶς), 15)12 11 π.μ. Φιλοσοφία Α', 16)12 3 μ.μ. Λατινικά (Ἡλιοπ.), 18)12 5 μ.μ. Λατινικά (Λουϊζ.), 14)12 3 μ.μ. Φιλοσοφία Β', 20)12 11 π.μ. Βυζαντινή Φιλολογία, 21)12 11 π.μ. Ἱστορία Φιλοσοφίας, 22)12 8 π.μ. Μ.Ν. Ἑλληνικά, 13)12 5 μ.μ. Ἀρχαιολογία Β., δ) Βυζαντινών - Νεοελληνικών Σπουδῶν: 12)12 8 π.μ. Ἀρχαία Ἑλληνικά (Σκιαδᾶς), 14)12 5 μ.μ. Βυζαντινή Ἱστορία, 15)12 11 π.μ. Φιλοσοφία, 16)12 3 μ.μ. Λατινικά (Ἡλιοπ.), 18)12 5 μ.μ. Λστινικά (Λουϊζ), 19)12 5 μ.μ. Βυζαντινή Ἀρχαιολογία, 20)12 11 π.μ. Βυζαντινή Φιλολογία, 22)12 8 π.μ. Μ.Ν. Ἑλληνικα, 13)12 5 μ.μ. Ἀρχαιολογία Β'.

● Τμήμα Ἀγγλικών Σπουδῶν: Α' ἔτος: 11)12 8 π.μ. Γλωσσολογία, 18)12 11 π.μ. Λατινικά (Λουϊζ.), 13)12 11 π.μ. Ἀρχαία Ἑλληνικά (Πεπον.), 14)12 8 π.μ. Ἀγγλική Γλῶσσα, Φθογγολ., 14)12 3 μ.μ. Φιλοσοφία Β', 16)12 8 π.μ. Ἀγγλική Γλῶσσα - Γραπτές λόγος, 19)12 8 π.μ. Ἀγγλική Γλῶσσα - Γραμματική, 20)12 8 π.μ. Ἀρχαιολογία Β'. Β' ἔτος: 11)12 11 π.μ. Ἀρχαία Ἑλληνικα (Κοκολ.), 12)12 8 π.μ. Ἀγγλική Γλῶσσα - κείμενα, 14)12 11 π.μ. Ἱστορία Νεωτέρας Ἑλλάδος, 15)12 π.μ. Φιλοσοφία Α', 18)12 8 π.μ. Ἔκθεση, 19)12 3 μ.μ. Λατινικά (Ἡλιοπ.), 20)12 8 π.μ. Μετάφραση, 21)12 11 π.μ. Ἱστορία Φιλοσοφίας. Γ' ἔτος: 11)12 11 π.μ. Ἀμεσικανικός, Ἀγγλικός Πολιτισμός, 13)12 8 π.μ. Ἀγγλική Φιλολογία. Εἰσαγωγή, 15)12 11 π.μ. Ἀγγλική Φιλολογία, κείμενα, 16)12 3 μ.μ. Λατ.ν.ς (Ἡλιοπ.). 18)12 11 π.μ. Ι. Μ Ν. Χρόνων, 19)12 11 π.μ. Βυζαντινή Ἱστορία, 20)12 11 π.μ. Βυζαντινή Φ.λολογια, 22)12 8 π.μ. Ἀρχαια Ἑλληνικά (Κορρ.).

● Τμήμα Γαλλικών Σπουδῶν: Α' ἔτος: 11)12. 8 π.μ. Γλωσσολογία 12)12 11 π.μ. Ἀρχαία Ἑλληνικα (Κοκολ.), 13)12 9 π.μ. Γαλλική Γλῶσσα, Φθογγολ., 14)12 3 μ.μ. Φιλοσοφία Β', 15)12 3 μ.μ. (Ἡλιοπ.) 18)12 8 π.μ. Γαλλική Γλῶσσα, γραπτός λόγος, 20)12 8 π.μ. Ἀρχαιολογία Β', 21)12 8 π.μ. Γαλλική Γλῶσα, γραμματική. Β' ἔτος: 11)12 11 π.μ. Ἀρχαία Ἑλληνικα (Κοκολ.), 18)12 11 π.μ. Λατινικά (Λουϊζ.), 18) 12 11 π.μ., 14)12 11 π.μ., Ἱστορία Ν. Ἑλλάδος, 15)12 11 π.μ. Φιλοσοφία Α', 16)12 9 π.μ. Γαλλική Γλῶσσα κείμενα, 19)12 3 μ.μ. Ἔκθεση, 20)12 3 μ.μ. Μετάφραση, 21)12 11 π.μ. Ἱστορία Φιλοσοφίας. Γ' ἔτος) 12)12 11 π.μ. Γαλλική Φιλολογία, 15)11 9 π.μ. Γαλλικός Πολιτισμός, 16)12 10 π.μ. Γαλλική Φιλολογία, κείμενα, 18)12 11 π.μ. Ι.Μ.Ν. Χρόνων, 19)12 11 π.μ. Βυζαντινή Ἱστορία, 20)12 11 π.μ. Βυζαντινή Φιλολογία, 22)12 8 π.μ. Ἀρχαία Ἑλληνικά.

ΕΙΝΑΙ ΚΑΤΑΛΛΗΛΟ

Ἀπό τό Πανεπιστήμιο Ἀθηνῶν ἀνακοινώθηκαν χθές τά ἀκόλουθα σχετικά μέ τό πανεπιστημιακό κτίριο τῆς ὁδοῦ Πανεπιστημίου 53:

«Τό κτίριον ἐπί τῆς ὁδοῦ Πανεπιστημίου 53 οὐδένα κίνδυνον διατρέχει ἐξ ἀπόψεως στατιστικῆς ἀσφαλείας. Λόγω ὅμως τῆς κατεδαφίσεως τῆς ὁμόσου οἰκοδομῆς καί ἐπειδή ἐνεφανίσθησαν ἐνίων διατάξεων ἐφαρμογή τῶν ὁποίων ἀνατρέπει καί φραστικώς χορηγούμενον δικαίωμα. Ἠσαύτως παρακαλοῦν ὅπως διά γενικοῦ Νόμου ρυθμισθῆ θέμα ἐντάξεως Δημοσίων Ὑπαλλήλων Ὑπομηχανικῶν εἰς Α' Κατηγορίαν, πρός ἐφαρμογήν διατάξεως Ν. 1811)1951 περί Κώδικος Καταστάσεως Δημοσίων Ὑπαλλήλων. Παρακαλοῦν Ὑψηστέραν Ἐξοχότητα ὅπως δεχθῆτε ἐκπροσώπους Σπουδαστῶν Ὑπομηχανικῶν πρός ἀνάπτυξιν ἀπόψεων των δι' ἐπιβαλλομένην τακτοποίησιν δικαίων αἰτημάτων των».

Ἐπίσης, ὁ παραπάνω σύλλογος, μέ ἀνακοίνωσή του, ἐκφράζει τίς εὐχαριστίες τῶν σπουδαστῶν Ὑπομηχανικῶν πρός τόν σύλλογο φοιτητῶν Πανεπιστημίου Πατρῶν γιά τήν ἐκδηλωθεῖσα πρός αὐτούς συμπαράσταση.

Στό Πολυτεχνεῖο

Ὁ ἀντιπρύτανις τοῦ Ε.Μ. Πολυτεχνείου κ. Θεοφιλόπουλος, ἀπαγορευσε συγκέντρωση τῶν σπουδαστῶν Μηχανολόγων - Ἠλεκτρολόγων πού εἶχε προγραμματίσει ὁ σύλλογος τῆς οἰκείας Σχολῆς τοῦ Ἱδρύματος για σήμερα. Στή σχετική ἀνακοίνωση τοῦ συλλόγου ὑπῆρχε ὑποσημείωση πού ἐτόνιζε ὅτι «ἡ ἀνακοίνωσις τῆς ΔΕΣΕΜΗ (ἡ ὁποία τάσσεται ὑπέρ τῆς ἐντάξεως τῶν Σχολῶν Ὑπομηχανικῶν στά ΚΑΤΕ) δέν δεσμεύει τούς συναδέλφους».

Ἀργότερα, ὁ σύλλογος σπουδαστῶν Μηχανολόγων - Ἠλεκτρολόγων ἐξέδωσε τήν ἀκόλουθη ἀνακοίνωση (ὑπ' ἀριθμ. 24):

«Ἀνακοινοῦται εἰς τούς συναδέλφους ὅτι ἡ προγραμματισθεῖσα ὑπό τοῦ Δ.Σ. ἐλευθέρα συζήτησις διά τό θέμα τῶν Ὑπομηχανικῶν ματαιοῦται κατόπιν ἀρνήσεως τοῦ Ἱδρύματος νά διαθέση αἴθουσαν διά τήν πραγματοποίησίν της».

Ἔγινε γνωστό, ὅτι ὁ ἀντιπρύτανις τοῦ Ε.Μ.Π. κ. Θεοφιλόπουλος, ὑποτροφμισε στούς σπουδαστές ὅτι δέν δύναται νά διαθέση αἴθουσαν καί πρόσθεσε ὅτι ἡ τυχόν πραγματοποίηση τῆς συγκεντρώσεως θά φερη τούς σπουδαστές τοῦ Πελυτεχνείου σε ἀντίθεση μέ τό Τεχνικό Ἐπιμελητήριο, τό ὁποίο μεριμνᾶ γιά τά προβλήματά τους.

ΙΠΠΟΔΡΟΜΙΕΣ

● Ὥρα ἐνάρξεως 2.05 μ.μ.

Οἱ ΟΡΙΣΤΙΚΕΣ συμμετοχές, οἱ ἀναβάσεις, κοθώς καί ἡ σειρά ἐκκινήσεως τῶν ἵππων στίς ἀφετηρίες τῶν σημερινῶν ἱπποδρομιῶν ἔχουν ὡς ἑξῆς:

1η ἱπποδρ. 1.400 μ.: Ἄγγελος (Σοκολαί) 4, Μάης (Γιαννούλης) 5, Ἀνουλα (Δεγαίτης) 2, Ἰμπόγια (Σπάθας) 6, Κρήτη (Ραπανάκης) 1, Ἀντωνια (Γιώργος) 3.

ΘΑ λειτουργήση καί Φορκάστ.

2η ἱπποδρ. 1.800 μ.: Λενιώ (Χέλμης) 2, Σαίτας (Γιαννούλης) 3, Μαέστρος (Γιώργος) 5, Νέλσων (Ἰσακειμίδης) 1, Ἕξπερ (Ραπανάκης) 6, Κορτ Μπέλανς (Φορτετσανάκης) 7, Μπέσυ (Παύλας) 4.

ΘΑ λειτουργήση καί Φορκάστ.

3η ἱπποδρ. 1.800 μ.: Ἔλμα (Ἰωακειμίδης) 6, Μπίλυ Μπάϋ (Γιαννούλης) 3, Θεοχάρης (Σπάθας) 1, Στελέητ (Γκόροντον) 2, Γρανίτης (Ἰορδάνης) 5, Σόλαρ Σλιπ (Χριστοδούλου) 4.

4η ἱπποδρ. 1.400 μ.: Καλαβουτινός (Διαγγελάκης) 8, Ἀρματωλός (Ζευγώλης) 2, Ναντουα (Ἰορδάνης) 5, Χελμός (Παύλος) 7, Αἴολος (Ζαστρωίνης) 6, Λαχίφ (Μαυρόπουλος) 3, Κισμέτ (Φορτετσανάκης) 4, Μιχάλαγας (Γιώργος) 1.

5η ἱπποδρ. 1.400 μ.: Χρήστος (Γιαννούλης) 9 Γιούτσος (Γιώργος) 6, Ὀχαΐο (Ζαστρωίνης) 4, Φιλίτσα (Ἰορδάνης) 5, Πινδαρος (Σοκολαί) 7, Κλοσάρ (Δαμίγος) 1, Τζίνα (Φορτετσανάκης) 3, Μιμάκος (Ραπανάκης) 2, Μάνη (Παύλος) 8.

6η ἱπποδρ. 1.400 μ.: Γιά Μεσάχελ (Μαυρανάνης) 8, Σάχμ Ἐλ Γαουάρεμπ (Νταουντ) 6, Ταχαορ (Ἀξιώτης) 3, Μαζουρο (Γιώργος) 5, Ταλως (Φορτετσανάκης) 2, Ναζλα (Ἰορδάνης) 7, Ἴμπν Χελουαν (Δαμίγας) 1, Ραμμαχ (Ζευγώλης) 9, Φαΐρ Μασσάλ (Ραπανάκης) 10, Φαΐρ (Μίχαλος) 4.

7η ἱπποδρ. 1.800 μ.: Τίμ (Κάζενς) 5, Γαλαξίας (Φορτετσανάκης) 4, Μάρτιν Βό (Γκόροντον) 6, Ἄλμα (Χέλμης) 2, Λούης (Σπαθας) 8, Βλάχα (Ἀξιώτης) 7, Φοντινάλις (Ἰορδάνης) 3, Πανωραία (Μαρίνης) 1.

8η ἱπποδρ. 1.800 μ.: Ἔλενα (Δαμίγος) 2, Δαίδαλος (Μουνδράκης) 7, Ρέντ Λαΐτ (Γιαννούλης) 5, Νέστωρ (Φορτετσανάκης) 6, Λέανδρος (Ζαστρωίνης) 1, Τρόϊκα (Παύλος) 3, Λαουρα (Ρέντα) 4.

ΠΡΟΒΛΕΨΕΙΣ.— Οἱ προβλέψεις μας γιά τίς σημερινές ἱπποδρομίες ἔχουν ὡς ἑξῆς:

1η: ΑΝΤΩΝΙΑ — ΚΡΗΤΗ
2η: ΜΑΙΣΤΡΟΣ — ΛΕΝΙΩ (Σαίτας)
3η: ΓΡΑΝΙΤΗΣ — ΣΤΕΛΕΗΤ
4η: ΧΕΛΜΟΣ — ΜΙΧΑΛΑΓΑΣ (Λαχίφ)
5η: ΤΖΙΝΑ — ΜΑΝΗ (Κλοσάρ)
6η: ΤΑΛΩΣ — ΝΑΖΛΑ (Ἴμπν Χελουαν).
7η: ΦΟΝΤΙΝΑΛΙΣ — ΠΑΝΩΡΑΙΑ (Ἄλμα)
8η: ΡΕΝΤ ΛΑΙΤ — ΔΑΙΔΑΛΟΣ (Νέστωρ)

Τυγιώ: ΜΑΡΤΙΝ ΒΟ (7η)
Ἀουτσάιντερς: ΧΡΗΣΤΟΣ (5η) — ΜΑΖΡΟΥΡ (6η).

ΤΟ ΣΚΑΚΙ

ΜΙΑ ΜΕΛΕΤΗ

(Φινάλε τοῦ Ρ. Περσιτς)

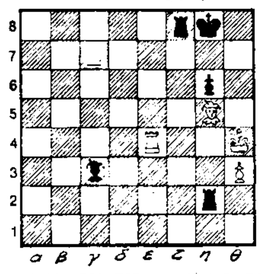

ΛΕΥΚΑ: Ρ64, Π87 καί ε4, Αη5, Σ83 (κομμάτια 5).
ΜΑΥΡΑ: Ρη8 Π58 καί η2 Αγ3 (κομμάτια 4).
Τά Μαῦρα παίζουν καί κερδίζουν.
Ἡ λύση ἀκολουθεῖ.

ΛΥΣΗ ΦΙΝΑΛΕ

3. Π:η2 Α×η2 ματ
2. Π:η2+ Α:η2
(ΕΑν 2. Α×η4 Α:η4+ 3. Α:η5 Α ἄλλος ματ)
2. ...Π×η4+

ΕΚΠΑΙΔΕΥΣΙΣ ΕΙΣ ΤΗΝ ΔΙΕΥΘΥΝΣΙΝ ΤΩΝ ΠΩΛΗΣΕΩΝ

Ἀρχίζουν καί πολύ ὕστερα ἀπό τήν μεγάλην ἐπιτυχίαν πού ἐσημείωσαν πέρσι τμήματα ἐκπαιδεύσεως εἰς τήν Διεύθυνσιν τῶν Πωλήσεων (SALES MANAGEMENT) εἰς τό BUSINESS CENTRE OF ATHENS. Τα τμήματα αὐτά 5μήνου διαρκείας στηρίζονται εἰς ἀμερικανικά ἐκπαιδευτικό προγραμματα. Ὡς μᾶς πληροφορεῖ ὁ Κλάδος Ἐπιχειρησιακῶν Σπουδῶν τοῦ BUSINESS CENTRE OF ATHENS καί ἐφέτος, ὅπως καί κατα τό παρελθόν, θά γίνουν δεκτά πλήν τῶν καθ' ἡμᾶς ἀγγεγραμμένων ὑπό μεγάλων Ἐπιχειρήσεων στελεχῶν καί μεμονωμένα στελέχη.

Ὑπό τό φῶς τῶν συγχρόνων ἀπαιτήσεων

ΔΙΕΥΡΥΝΕΤΑΙ Η ΑΠΟΣΤΟΛΗ ΤΟΥ ΚΕΝΤΡΟΥ ΚΟΙΝΩΝΙΚΩΝ ΕΡΕΥΝΩΝ ΣΤΗΝ ΕΛΛΑΔΑ

Ἱδρύονται παραρτήματα σ' ὅλη τή χώρα

Σέ εἰδική πρές - κόνφερενς, χθές, ἀναπτύχθηκε ἡ δραστηριότης τοῦ Ἐθνικοῦ Κέντρου Κοινωνικῶν Ἐρευνῶν, ἑνός ἡμικρατικοῦ Ὀργανισμοῦ Δημοσίου Δικαίου, πού δημιουργήθηκε τό 1959, μέ σκοπό τήν ἔρευνα καί ἐξέλιξη τῶν κοινωνικῶν καί πολιτιστικῶν συνθηκῶν τῆς χώρας, τήν καλλιέργεια καί προάθηση τῶν κοινωνικῶν ἐπιστημῶν καί τήν ἐξυπηρέτηση τῶν — κρατικῶν κυρίως — δημοσίων φορέων, μέ τήν διεξαγωγή ἐρευνῶν παροχῆς γνωματεύσεων, καταρτίσεως σχεδίων δράσεως καί δοκιμαστικής ἐφαρμογῆς προγραμμάτων ἐπί κοινωνικῶν καί πολιτιστικῶν θεμάτων.

Ὅταν, τό 1959, ἱδρύθηκε τό Ε.Κ.Κ.Ε., εἶχε τρεῖς ὑπαλλήλους καί ἔναν ἐτήσιο προϋπολογισμό 100.000 δραχμῶν, ὑπαγόμενο στήν Διεύθυνση Ἀνωτάτης Ἐκπαιδεύσεως τοῦ Ὑπουργείου Παιδείας, γιά νά φθάση, σήμερα, νά ἔχη πάνω ἀπό 100 ὑπαλλήλους καί ἐπιστημονικούς συνεργατες, εὐρύχωρα γραφεία στήν ὁδό Σοφοκλέους, ἕνα προϋπολογισμό 12 ἑκατομμυρίων δραχμῶν (πού τό 1973 θά φθάνη τά 17 ἑκατομμύρια), παραρτήματα στή Θεσσαλονίκη καί τά Γιάννενα καί μακρόπνοο πρόγραμμα μελετῶν καί ἐρευνῶν. Τώρα, ὑπάγεται στό ὑπουργείο Προγραμματισμοῦ, ἔχει δικό του τριμηνιαίο περιοδικό, τήν «Ἐπιθεώρηση Κοινωνικῶν Ἐρευνῶν», κάνει πολλές ἐπιστημονικές ἐκδόσεις καί ἀναπτύσσει μιά πολυποίκιλη δραστηριότητα.

Εὐρύτατη σκοπιά

Ἡ ἐρευνητική δραστηριότητα εἶναι ἡ σημαντικώτερη καί πιό ἀποδοτική ἀπασχόληση τοῦ Ἐθνικοῦ Κέντρου Κοινωνικῶν Ἐρευνῶν, πάνω σέ ζονατα θέματα, ἀλλά καί παλαιότερα, ἱστορικά, λαογραφικά, ἐργατικά, κοινωνικά, πού ἀπασχολοῦν συνεχῶς τόν τόπο. Ἀνάμεσα στίς περατωθεῖσες ἔρευνές του τῶν τελευταίων ἐτῶν εἶναι καί οἱ ἑξῆς: Ἑλληνική ἀγροτική πολιτική — Ἡ διομηχανία εἰς τήν ζωήν τῶν Ἀθηνῶν — Ἡ ἐγκληματικότης τῶν ἀνηλίκων — Ἡ ἐκπαίδευσις τῶν ἐνηλίκων — Κοινωνιογραφία τοῦ Ἑλληνικοῦ Κλήρου — Διαμορφωσις τῆς ἑλληνικής κοινωνίας κατά τήν Τουρκοκρατίαν (μελέτης κοινωνικής ἱστορίος) — Στερεότυποι κρίσεις τῶν Ἑλλήνων — Ἄτλας κοινωνικῶν ὑπηρεσιῶν, καί πολλές ἄλλες.

Κάθε ἔρευνα διαρκεῖ, περίπου, 1½ — 2 χρόνια καί ἤδη βρίσκονται ἐν ἐξελίξει 28 ἔρευνες, ἀπό τίς ὁποίες οἱ κυριώτερες εἶναι οἱ παρακάτω: Μετανάστευσις καί ἐπαναπατρισμός Ἑλλήνων ἐπιστημόνων — Ἀξιολόγησις τῶν μέσων μαζικῆς ἐπικοινωνίας — Κοινωνιολογική μελέτη τοῦ ρυθμιστικοῦ σχεδίου τῆς μείζονος περιοχῆς τῶν Ἀθηνῶν — Προβλήματα τῶν ἡλικιωμένων Ἑλλήνων — Ἡ αὐτοτέλεια τῆς Παιδείας — Ἕλληνες φοιτηταί — Γεωργικοί συνεταιρισμοί καί γεωργική ἀνάπτυξις — Κοινωνική καί οἰκονομική μορφολογία τῆς περιοχῆς Πειραιώς—Σχέσις ἐργοδοτῶν - ἐργαζομένων καί ἐξέλιξις μισθῶν καί ἡμερομισθίων.

Ἀκόμα, βρίσκονται ὑπό μελέτην, οἱ ἑξῆς πέντε ἔρευνες: Στάσεις καί χαρακτηριστικά ἀτόμων καί οἰκογενειῶν χαμηλοῦ εἰσοδήματος εἰς τήν Ἑλλάδα — Κοινωνικαί ἀπόψεις τῆς ἀπασχολήσεως εἰς τήν Ἑλλάδα — Δοκιμαστική κατάρτισις δεκτῶν κοινωνικής καί πολιτιστικῆς ἀναπτύξεως, ἔρευναι κοινῆς γνώμης καί ἔρευνα ὁδικῆς ἀσφαλείας.

Ἐξ ἄλλου, γιά τήν καλύτερη ἐνημέρωση τῶν κρατικῶν φορέων καί τήν ἐπίτευξη στενώτερης συνεργασίας μεταξύ αὐτῶν καί τοῦ ΕΚΚΕ, ἔγινε μιά ὁλόκληρη σειρά ἐνημερωτικῶν συγκεντρώσεων, πού τίς παρηκολούθησαν περί τά 300 στελέχη ὑπουργείων, Ὀργανισμῶν καί Νομικῶν Προσώπων Δημοσίου Δικαίου, χωρισμένα σέ ἕξη ὁμάδες. Ἐπίσης, ἀπό τό 1964 μέχρι σήμερα, τό ΕΚΚΕ, ἔχει ἐκδώσει 33 βιβλία, συγγράμματα, μελέτες, ἑλληνικά καί ξενόγλωσσα, μεταξύ τῶν ὁποίων εἶναι τοῦ Β. Κάϊζερ (Οἰκονομικός καί Κοινωνικός Ἄτλας καί Ἀνθρωπογεωγραφία τῆς Ἑλλάδος), τῶν Γ. Μπούργκελ, Μ. Σαβινίου, Ε. Βλάχου, Π. Σταδόπουλου, Α. Σταυροπούλου, Η. Δημητρᾶ, Ι. Παπαγεωργίου, Μ. Χουλιαράκη καί ἤδη βρίσκονται ὑπό ἔκδοση 7 βιβλία τῶν Γ. Μπούργκελ, Κ. Παπαγεωργίου, Ν. Ἀνδρέου, Μ. Μπάρμπουτ (Μαθηματικά τῶν Κοινωνικῶν Ἐπιστημῶν), Η. Δεκλερῆ (Ἐξέλιξις καί ἐξαναγκασμός εἰς τό σύγχρονον κράτος), Ν. Ταβουτσά καί Μ. Χουλιαράκη (Γεωγραφική, Διοικητική καί Πληθυ